Приложение 6

ГЕНЕРАЛЬНЫЙ ПЛАН МУНИЦИПАЛЬНОГО ОБРАЗОВАНИЯ СОСНОВСКОЕ СЕЛЬСКОЕ ПОСЕЛЕНИЕ ПРИОЗЕРСКОГО МУНИЦИПАЛЬНОГО РАЙОНА ЛЕНИНГРАДСКОЙ ОБЛАСТИ С ИЗМЕНЕНИЯМИ, ВНЕСЁННЫМИ В СООТВЕТСТВИИ С РЕШЕНИЕМ СОВЕТА ДЕПУТАТОВ от 21 февраля 2014 года № 162

Карта границ образуемых населённых пунктов М 1:10 000

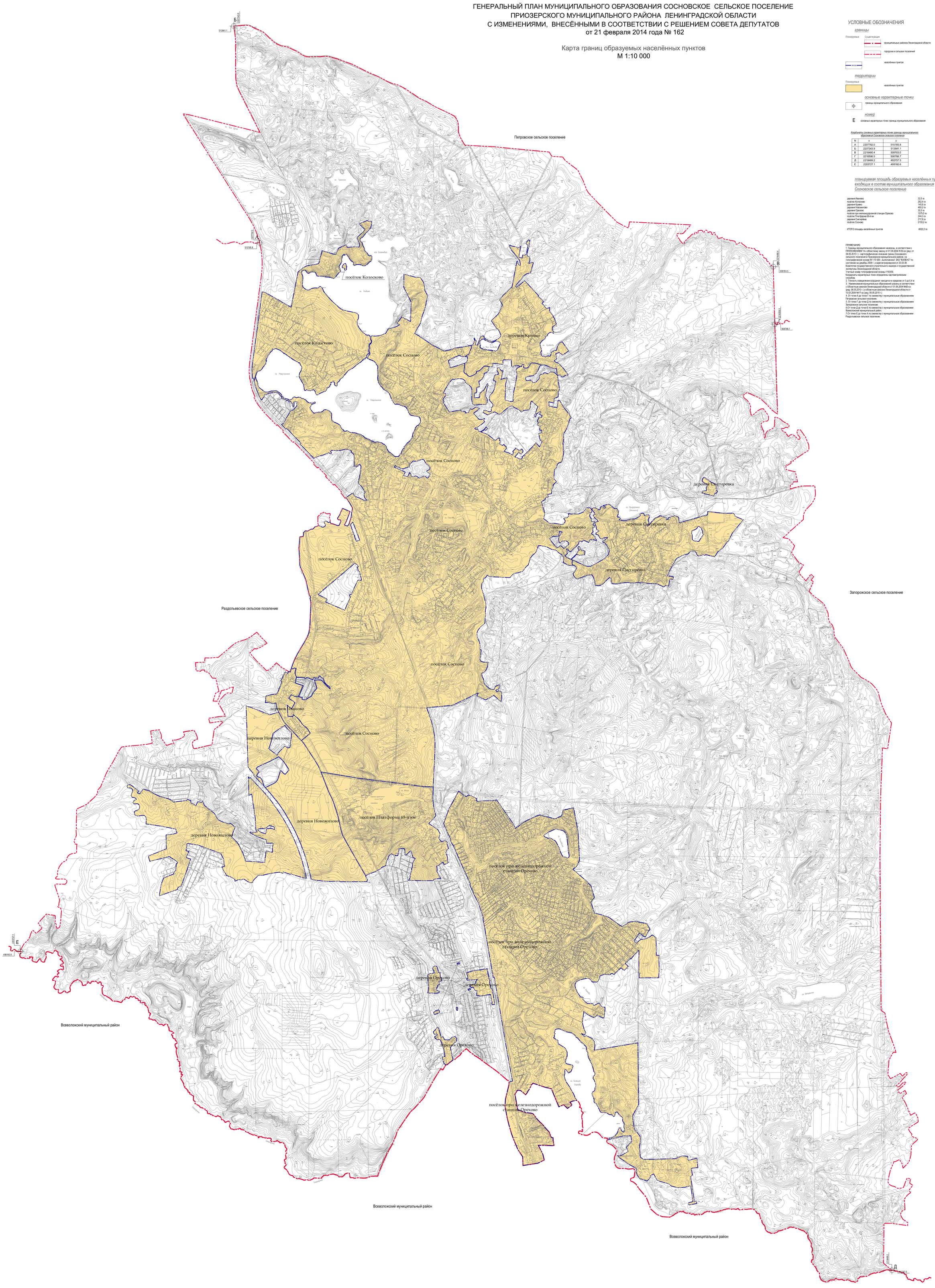

УСЛОВНЫЕ ОБОЗНАЧЕНИЯ

границы

Планируемые | Существующие

- муниципальных районов Ленинградской области
- городских и сельских поселений
- населённых пунктов

территории

Планируемые

- населённых пунктов

основные характерные точки

- границы муниципального образования

номер

Е основных характерных точек границы муниципального образования

Координаты основных характерных точек границы муниципального образования Сосновское сельское поселение

N	x	y
А	2207782.0	510165.8
Б	2207343.9	513841.1
В	2216480.4	509763.5
Г	2216506.5	508788.7
Д	2218489.2	492757.5
Е	2203727.1	498160.6

планируемая площадь образуемых населённых пунктов, входящих в состав муниципального образования Сосновское сельское поселение

деревня Иманово	32,5 га
посёлок Колосково	262,4 га
деревня Кривко	145,8 га
деревня Новожилово	460,2 га
деревня Орехово	30,5 га
посёлок при железнодорожной станции Орехово	1075,5 га
посёлок Платформа 69-й км	244,3 га
деревня Снегирёвка	217,8 га
посёлок Сосново	2153,2 га
ИТОГО площадь населённых пунктов	4622,2 га

ПРИМЕЧАНИЕ:
1. Границы муниципального образования нанесены, в соответствии с ПРИЛОЖЕНИЕМ 14 к областному закону от 01.09.2004 N 50-оз (ред. от 06.05.2010 г.) - картографическое описание границ Сосновского сельского поселения в Приозерском муниципальном районе, на топографической основе М 1:10 000, выполненной ЗАО "ВАЛЕКС" по состоянию на декабрь 2008 г. и зарегистрированной от 20.03.09. Комитетом государственного строительного надзора и государственной экспертизы Ленинградской области.
Учетный номер топографической основы-1193/06.
Координаты характерных точек определены картометрическим способом.
2. Точность определения координат находится в пределах от 0 до 0,4 м
3. Наименования муниципальных образований указаны в соответствии с Областным законом Ленинградской области от 01.09.2004 №50-оз (ред. 06.05.2010 г.) и областным законом Ленинградской области от 10.03.2004 №17-оз (ред. 06.05.2010 г.)
4. От точки А до точки Г по смежеству с муниципальным образованием Петровское сельское поселение.
5. От точки Г до точки Д по смежеству с муниципальным образованием Запорожское сельское поселение.
6.От точки Д до точки Е по смежеству с муниципальным образованием Всеволожский муниципальный район
7.От точки Е до точки А по смежеству с муниципальным образованием Раздольевское сельское поселение.

масштаб 1 : 10 000

Изм.	Кол.уч.	Лист	Nдок.	Подп.	Дата